



LINE@



Facebook

臺中市政府衛生局 醫事人員線上執業登記





01

線上申辦(執業)申請

流程1

➤ 醫事人員及醫事機構線上申辦系統

網址：<https://euservice.mohw.gov.tw/>

✓ 在[停業/歇業等登記線上申請專區(醫事人員)]點選**執業**

請先選擇您的**申辦類別**



報備支援線上申請



通訊診療線上申請

不含健保計畫(在宅急症照護/腹膜透析/矯正機關服務等計畫)



停業/歇業等登記線上申請專區

醫事人員



停業/歇業等登記線上申請專區

醫療(事)機構

● 執業

● 停業

● 歇業

● 復業

流程2

✓ 點擊醫事人員(執業)申請，並確認縣市地區按送出鈕

選擇申辦項目



醫事人員

申辦項目 執業

縣市別 臺中市

請注意:本項目非全程線上網路申辦，涉及繳費、照片及領取執業執照等部分，將依您申請執業所在縣市所提供之方式辦理。

送出 返回

✓ 點選同意，進入申辦程序進行下一步驟

• 服務同意書(臺中市 醫事人員：執業)

申辦資訊告知

具有多重醫事人員資格者執業，得在同一執業處所執行其他醫事資格之業務，且該執業處所符合各該醫事資格執業處所之設置標準，並經主管機關審查合格，註記於執業執照者為限。

領有醫事人員證書之外國人及華僑資格者，依「領有醫師證書之外國人及華僑執業管理辦法」第2條、第3條規定，應檢具申請書、醫事人員證書正本及其影本1份（正本驗畢後發還）、勞動部同意函證明文件影本（如無，請檢具其他證明文件）、擬登記執業之醫療機構出具之證明文件，由主管機關層轉衛生福利部申請許可後始能辦理執業登記，且此執業登記不得採線上申辦

事業單位依勞工健康保護規則第3條及第4條設置聘用護理人員之醫務室，第1位執業登記之護理人員，除應備證件外，另須檢附事業單位商業登記資料及負責人國民身分證正反面影本，始得受理。

僅允許採用醫事人員憑證登入申辦。

如經不可抗拒之外力(如斷電、斷線、網路傳輸壅塞等)干擾而導致傳送時間延遲，甚或無法接收、傳送致影響申請人權益時，屬不可歸責於受理機關之事由。

如對申辦操作流程有任何需協助之處，可撥打客服專線，將有專人為您服務。

按下「同意」鍵後，視同申請人已仔細審閱明白上述各條規定，並完全同意遵守各條款之約定。

同意，進入申辦程序

不同意，離開此頁面

完成申辦進度的 30% 囉!

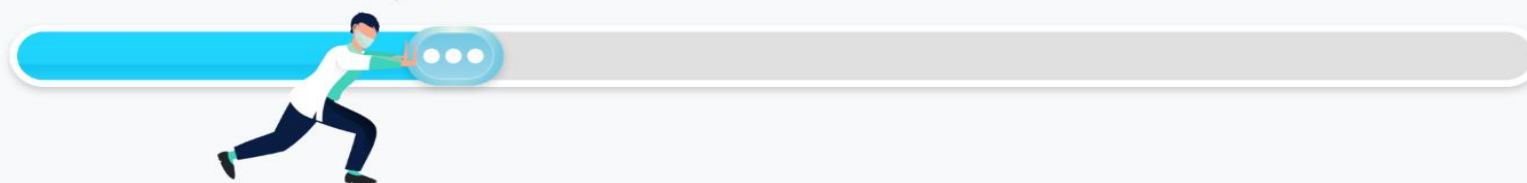

流程4

✓ 閱讀完提示訊息，勾選我知道了!進行下一步驟

The screenshot displays a web interface for logging in. At the top, it says "憑證登入" (Certificate Login) with a breadcrumb "首頁 > 憑證登入". Below this is a progress bar with six steps: 1. 選擇申辦項目 (Select application item), 2. 服務 (Service), 3. 憑證登入 (Certificate login), 4. 上傳 (Upload), 5. 附件 (Attachment), and 6. 線上申請完成 (Online application completed). Step 3 is currently active. A modal alert box is overlaid on the screen, titled "提示訊息" (Notice) with a yellow warning icon. The message reads: "貼心提醒:由於線上申辦送件後,需進行人工審核作業,無法於當日完成核發作業,若您有需於當日取得業務所需證明文件需求,為保障您的權益,建議您可攜帶申辦必要檢核文件,採臨櫃辦理。" (Friendly reminder: After online application submission, manual review is required, so issuance cannot be completed on the same day. If you need to obtain business-related proof documents on the same day to protect your rights, we recommend bringing necessary check documents for counter service.) Below the text is a checkbox labeled "我知道了!" (I know!) and a "確定" (Confirm) button. At the bottom of the page, there is a section titled "請於讀卡機插入您的健保卡登入" (Please insert your health insurance card into the card reader to log in), accompanied by an illustration of a health insurance card, a card reader, and a person holding another card.

流程5

✓ 使用醫事憑證登入(先確認檢核下載元件)下載完後安裝，再輸入PIN碼送出即可登入

請於讀卡機插入您的醫事憑證



提示訊息

尚未安裝元件或未啟動ServiSign元件>請啟動HCAServiSign服務或
[按此下載HCA跨瀏覽器元件](#)

確定

本平台所採醫事人員/醫事機構憑證需使用 HCA跨平台網頁元件執行登入 [【點我下載HCA跨平台網頁元件】](#)，
並請使用一般晶片讀卡機，勿使用健保卡專用讀卡機
若忘記PIN碼或鎖卡，請至 [醫事憑證管理中心](#) 處理，其他安裝元件與登入問題，詳見 [HCA環境檢測網頁](#)

送出

回首頁



認證方式
 健保卡登入
 健保卡登入(無卡)
 醫事憑證

醫事憑證PIN碼

本平台所採醫事人員/醫事機構憑證需使用 HCA跨平台網頁元件執行登入 [【點我下載HCA跨平台網頁元件】](#)，
並請使用一般晶片讀卡機，勿使用健保卡專用讀卡機
若忘記PIN碼或鎖卡，請至 [醫事憑證管理中心](#) 處理，其他安裝元件與登入問題，詳見 [HCA環境檢測網頁](#)

送出

回首頁

又往前邁進一大步，已完成申辦流程的 40% 囉!



流程6

✓ 帶入醫事憑證的資料後，填寫下方的必填項目欄位再送出：

【連絡電話】、【電子郵件】、【公會會員證字號】、【執業機構電話】、【執業日期】
※ **【執業機構名稱】和【執業機構地址】**用選取的方式



注意事項：

1. 首次執登不得使用線上申請，請至臨櫃申辦；
2. 當前狀態非屬「歇業」，無法受理申請「執業」；
3. 執業機構不得與前次執業機構相同。

流程6

✓ 帶入醫事憑證的資料後，填寫下方的必填項目欄位再送出：

* 聯絡電話	<input type="text"/>
* 電子郵件	<input type="text"/>
* 公會會員證字號	<input type="text"/>
* 執業機構名稱	<input type="text" value="執業機構代碼"/> <input type="button" value="Q"/> <input type="text" value="執業機構名稱"/>
* 執業機構地址	<input type="text" value="郵遞區號"/> <input type="text" value="請選擇"/> <input type="text" value="請選擇"/> <input type="text" value="地址詳細資料"/>
* 執業機構電話	<input type="text"/>
* 執業機構院區	<input type="text" value="請選擇"/>
* 執業科別	<input type="text" value="請選擇"/>
* 執業日期	<input type="text" value="yyy/mm/dd"/> <input type="button" value="📅"/>

流程6

✓ 在點選領取地址時，分為[臨櫃領取]及[郵寄地址]可填寫，填寫後點選送出

領取地址 臨櫃領取

臺中市政府衛生局
地址：420206臺中市豐原區
中興路136號
電話：04-22289111
傳真：04-25155449

領取地址 臨櫃領取 郵寄地址

郵遞區號 請選擇 請選擇

地址詳細資料

完成申辦進度的 60% 囉!



注意事項：
若選擇郵寄，需自行負擔信件掛號費用



流程7

✓ 上傳附件，請根據項目欄位需求依序上傳佐證資料，如下圖。* 為必傳項目

• 上傳附件

* 服務機關出具之服務證明文件	選取檔案	Browse
* 公會證明文件	選取檔案	Browse
* 最近3個月內之1吋正面脫帽半身照片	選取檔案	Browse
修習中藥課程及學分(16學分，或17學分及實習期滿)達標準之證明	選取檔案	Browse
<small>藥師或藥劑生如需調劑中藥，應檢付本項文件</small>		
新增 其他證明文件	選取檔案	Browse

預覽 取消

流程8

✓ 預覽確認後，點選**送出**，即完成申請



預覽

—v—

首頁 > 預覽

• 申辦項目：臺中市 醫事人員：執業

申辦日期	114/07/13	申辦縣市	臺中市
申辦方式	個人申請		
姓名	R12	身分證字號	R12
性別	男	出生年月日	68/05/02
是否為公費生	否		

郵寄地址

送出

完成申辦進度的 90% 囉!

✓ 完成畫面，並顯示案件編號

1 選擇申辦項目

2 服務同意書

3 憑證登入

4 填寫申請資料

5 上傳附件

6 線上申請完成

• 步驟完成：

R12 您好!
您的線上申辦作業已送出: 執業。您可透過 [申請進度查詢](#) 查詢您的申請進度。
貼心提醒: 由於您所申辦的項目需要在您持有的正本文件上註記與處理作業, 請記得將指定文件正本資料郵寄給所在地的衛生局, 才能受理您的申辦需求囉!

申請日期 2025/07/12

案件申辦編號 202507120010010003

[回首頁](#)

一鼓作氣地 **100%** 完成項目申辦囉!
貼心提醒: 由於您所申辦的項目需要在您持有的正本文件上註記與處理作業, 請記得將指定文件正本資料郵寄給所在地的衛生局, 才能受理您的申辦需求囉!

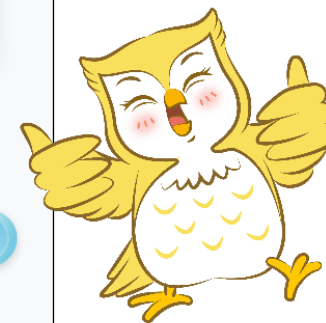

流程10

✓ 可於[申辦進度查詢]查詢案件完成或退件的狀態畫面

衛生福利部 Ministry of Health and Welfare
醫事人員及醫事機構線上申辦系統

最新消息 申辦方式說明 **申辦進度查詢** 常見問題

報備支援線上申請(醫事人員)
報備支援線上申請(機構)
執業、停業、歇業、復業
資格審查

申辦進度查詢

首頁 > 申辦進度查詢

- 申辦進度查詢

項次	申辦編號	申辦種類	申辦姓名	申辦縣市	申辦項目	申辦時間	案件進度	明細	取消申請
1	202507130010010002	醫事人員	D22	臺中市	執業	114/07/13 13:42	新收案件	看明細	取消申請



02

線上申辦(執業)繳費



- 衛生局於上班日審核通過後，即會以email及簡訊寄出繳費通知
- 請於繳費期限內繳費，繳完費後始製作執業執照，並依申請醫事人員選擇方式，郵寄或臨櫃領取執業執照。



民眾多元繳費

01

民眾取得繳費單

02

選擇繳納規費方式

衛生局&食安處人員



民眾

繳費單

臺中市政府衛生局 114/07/03					第一聯 繳款人收執聯
申辦人	王小明	申辦項目	醫事人員執業登記	申辦日期	114/07/03
申請機構	中山醫院	機構代碼	0000		
繳費項目	數量		單價	收訖載記	備註
01 醫事人員執業登記執照費	1		300		(1) 本繳費單有效期至2025/7/10前繳納。
02 郵資	1		28		(2) 若已完成繳費，請保留收據作為憑證，不另行寄發繳費通知。
合計 新臺幣 參佰貳拾捌元 整 (NT\$328)					(3) 如使用 TAIWAN PAY 繳費，需額外收取10元手續費。如使用臺中通需依金額另收取手續費。
					(4) 若有任何問題，請洽衛生局醫事管理科 李小姐#3762。

臺中市政府衛生局 114/07/03					第二聯 代收單位留存聯
申辦人	王小明	申辦日期	114/07/03	臺銀代碼: 004 轉帳金額: 328	存人編號(轉入帳號): 7309535191100160
申請項目	醫事人員執業登記	機構代碼	0000	臺灣銀行	7309535191100160
申辦機構	中山醫院	繳費方式	臺中通 臺灣PAY	0000000328	
超商繳款	臺中通	QR Code		認準	



實體繳費

以虛擬帳戶或條碼方式繳納



線上繳費

透過QR Code即可進入繳納畫面



銀行臨櫃



ATM轉帳



超商繳費



臺中通 (信用卡支付)



臺灣Pay

03

完成繳費

111簡訊平台



email

亦可透過簡訊及電子郵件取得電子繳費單

案件清單-繳費單格式

臺中市政府衛生局
115/01/27

第一聯 繳款人收執聯

申請人	Andy	申請項目	精神復健機構與心理機構設立負責人醫事人員執照費用	申請日期	115/01/27
申請機構		機構代碼			
繳費項目		收訖戳記		備註	
項目名稱	數量	單價			
01 精神復健機構與心理機構設立負責人醫事人員執照費用	1	300			(1) 本繳費單限期至2027/1/27前繳納。 (2) 若已完成繳費，請保留收據作為憑證，不另行寄發繳費通知。 (3) 如使用臺灣PAY、超商或臺銀臨櫃繳費，需額外收取10元手續費，如使用臺中通繳費998元(含)以下需收取2元手續費，999-9,993元須收取7元手續費，9,994元以上收取10元手續費。 (4) 若有任何問題，請洽衛生局心理健康科 江先生22289111#70612。
02 郵資		28			
合計 新臺幣 參佰貳拾捌元 整 (NT \$328)					

如為郵寄會增加郵資費用

備註包含繳費期限、手續費、負責承辦等說明

臺中市政府衛生局
115/01/27

第二聯 代收單位留存聯

申請人	Andy	代收類別: 730953 交易代號: G6101	
申請項目	精神復健機構與心理機構設立負責人醫事人員執照費用	申請日期	115/01/27
申請機構		機構代碼	
超商繳款	臺中通	臺灣PAY	
 *16012763A*  *7309537027101868*  *12348800000328*		 	 7309537027101868  0000000328

自動櫃員機轉帳-轉入銀行請點選: 臺銀代碼: 004 轉入帳號: 7309537027101868 轉帳金額: 328 元



實體繳費

手續費收取



銀行臨櫃

免手續費



ATM轉帳

臺灣銀行透過自行網路銀行、ATM免手續費，其餘根據各行手續費收費標準



超商繳費

四大超商繳款手續費每筆10元

繳費通知與入帳時間

多元繳費系統每日設定凌晨5點抓取臺銀銷帳檔，每日設定凌晨7點半抓取聯卡中心銷帳資料，因此於入帳日隔日早上8點後可系統查看繳費結果



銀行臨櫃

當天入帳，隔日通知民眾繳費結果



ATM轉帳

(15:30前交易)當天入帳，(15:30後交易)次一營業日入帳，入帳後隔日通知民眾繳費結果



超商繳費

5-7個工作日入帳，入帳後隔日通知民眾繳費結果



線上繳費

手續費收取



臺中通
(信用卡支付)

繳費998元(含)以下需收取2元手續費，999~9,993元須收取7元手續費，9,994元以上收取10元手續費



臺灣Pay

台灣Pay QR-Code 手續費10元

繳費通知與入帳時間

多元繳費系統每日設定凌晨5點抓取臺銀銷帳檔，每日設定凌晨7點半抓取聯卡中心銷帳資料，因此於入帳日隔日早上8點後可系統查看繳費結果



臺中通
(信用卡支付)

當天入帳，即時通知民眾繳費結果



臺灣Pay

(15:30前交易)當天入帳，(15:30後交易)次一營業日入帳，即時通知民眾繳費結果

繳費結果通知

◆ 繳納完成發送簡訊告知民眾



查收郵件

繳費結果通知

規費繳納成功!!

申辦人	Andy
申辦案件項目	精神復健機構與心理機構設立 負責人醫事人員執照費用
繳款日期	115/01/27
繳款時間	14:59:10
繳款金額	328

臺中市政府衛生局





03

線上申辦(執業)領證



- 臨櫃領取：
衛生局審核通過，由線上申辦系統以email通知，請申請醫事人員至臨櫃領取。
- 郵件寄送：
衛生局審核通過，由線上申辦系統以email通知，申請醫事人員即可等待執照寄達。

